

Grundbeskrivelse til Praksisplan for psykologhjælp 2024

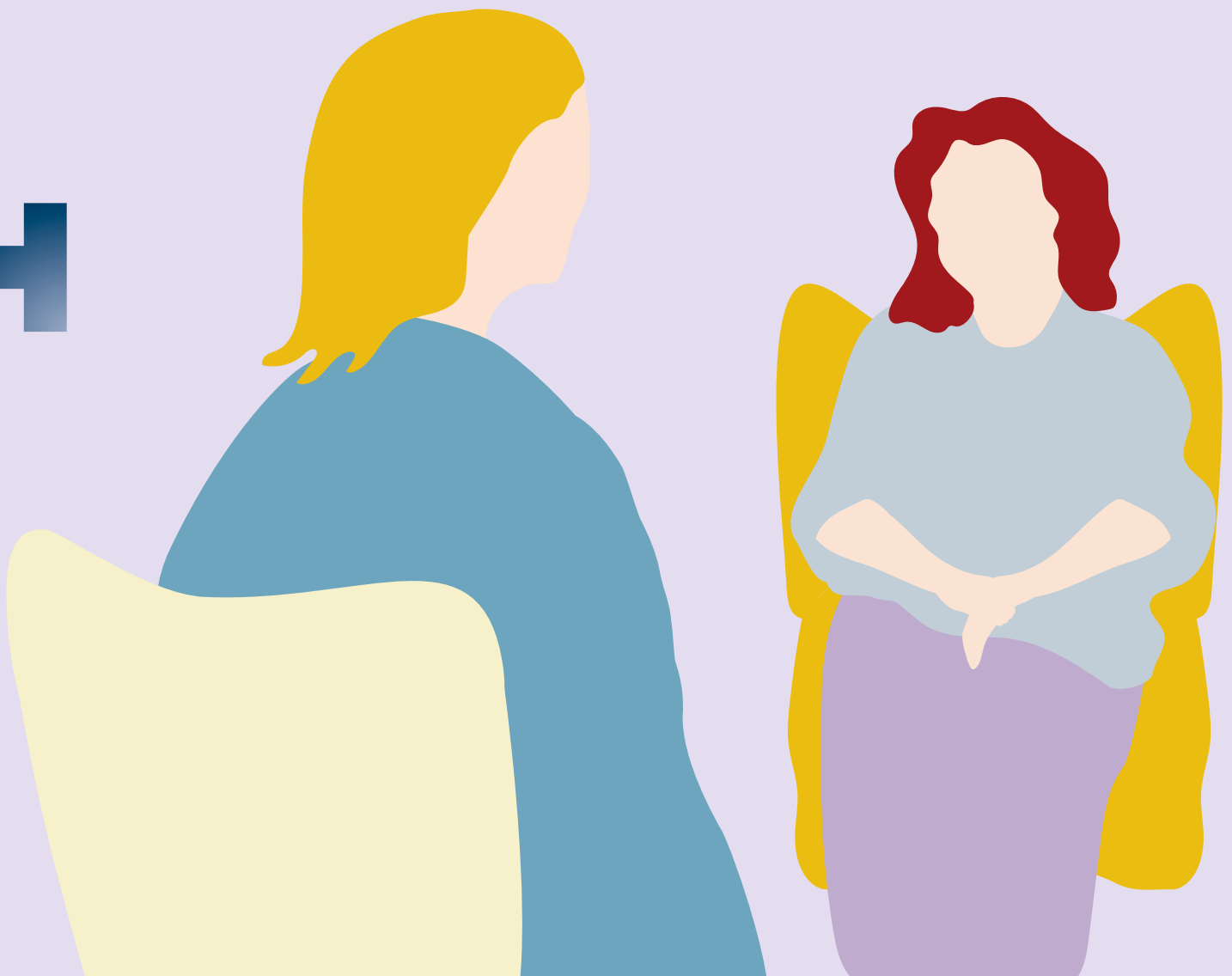

INDHOLD

REGION HOVEDSTADENS GEOGRAFISKE INDELING	3
Figur 1. Oversigt over planområder og planlægningsområder i Region Hovedstaden samt antallet af kapaciteter fordelt til hvert planlægningsområde jævnt "Den årlige kapacitetsfordeling"	3
KAPACITETER OG BEFOLKNINGSUNDERLAG 2023	4
Tabel 1. Antal borgere pr. kapacitet fordelt på planlægningsområder 2023 (Den årlige kapacitetsfordeling 2023)	4
FORBRUG I FORHOLD TIL BEFOLKNINGSUNDERLAGET	6
Figur 2. Antal klienter pr. 1000 borgere fordelt på planområder 2022	6
Figur 3. Udviklingen i antal klienter fordelt på klientens planområde i årene 2018-2022	7
Tabel 2. Borgernes forbrug af psykologytelser 2022	8
OMSÆTNINGSINTERVALLER 2022	9
Tabel 3. Psykologernes omsætning for 2022 opdelt i intervaller og fordelt på planområder	9
Tabel 4. Psykologernes omsætning for 2022 inddelt i intervaller og fordelt på aldersgrupper (psykologens alder)	9
Figur 4. Antal psykologer, der er over eller under grænsen for minimumsafregning	10
PSYKOLOGERNES ALDERSFORDELING 2022	11
Tabel 5. Psykologers alder inddelt i aldersgrupper og aktiviteten i 2022 overfor gennemsnitligt antal behandlede klienter samt gennemsnitligt bruttohonorar	11
KLIENTERS ALDERSFORDELING 2022	12
Tabel 6. Klientens alder på ydelsestidspunktet inddelt i aldersgrupper og antal klienter i årene 2016 og 2022	12
VEDERLAGSFRIE KLIENTERS AKTIVITET	13
Figur 5. Udvikling i bruttohonorar for årene 2018 – 2022 for hhv. tilskudsklienter og vederlagsfrie klienter	13
Tabel 7. Aktivitet i planområder for vederlagsfrie klienter i 2022	14
Figur 6. Antal klienter i vederlagsfri behandling for depression og/ eller angst opgjort efter klientens alder i 2022	15
Tabel 8. Antal vederlagsfrie ydelser i 2022 i antal og gennemsnit fordelt på klientens alder i 2022	16
Ventetidsopgørelser pr. 25. juli 2023	17
Tabel 9. Ventetider for vederlagsfri ordning og tilskudsordning samt om ventetiderne er rettidigt opdateret	17
PENDLERSTATISTIK	19
Tabel 10. Pendlerstatistik 2022	19

REGION HOVEDSTADENS GEOGRAFISKE INDDDELING

Figur 1. Oversigt over planområder og planlægningsområder i Region Hovedstaden samt antallet af kapaciteter fordelt til hvert planlægningsområde jævnfør ”Den årlige kapacitetsfordeling”.

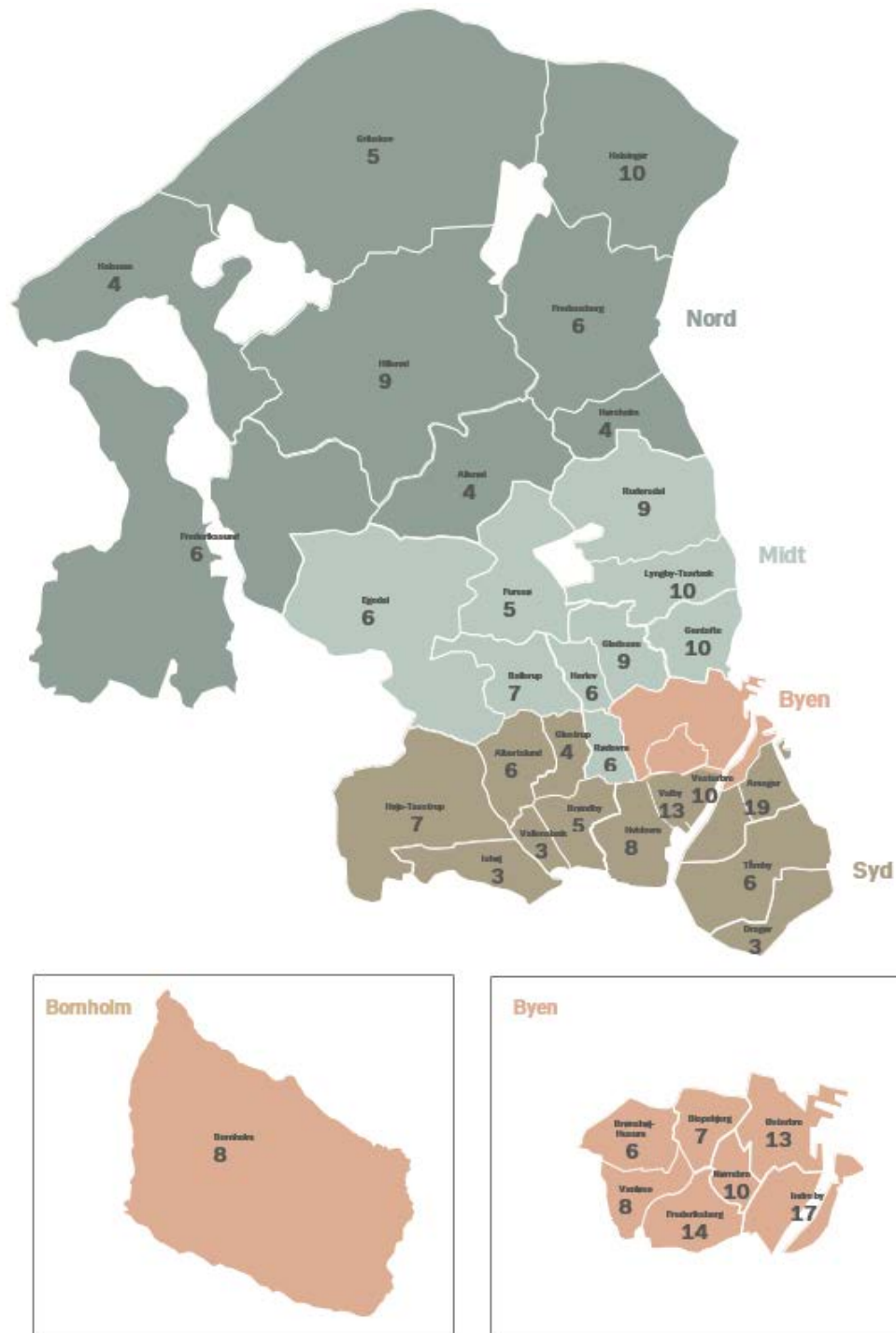

KAPACITETER OG BEFOLKNINGSUNDERLAG 2023

Tabel 1. Antal borgere pr. kapacitet fordelt på planlægningsområder 2023

(Den årlige kapacitetsfordeling 2023)

Tabellen viser antallet af kapaciteter, der er fordelt til regionens plan- og planlægningsområder frem til september 2024. Derudover fremgår antallet af borgere i regionen i tredje kvartal 2023. Sidste kolonne viser antallet af borgere pr. kapacitet.

Geografisk lighed i sundhed er vigtigt for regionens politikere. En måde at sikre dette er ved at fordele psykologkapaciteterne ligeligt efter antallet af borgere, På trods af dette er der historisk set planlægningsområder med mere kapacitet. For eksempel har planområdet Byen færrest borgere pr. kapacitet med én psykolog til 6.073 borgere og planlægningsområde Indre By pr. psykolog har 3.317 borgere. Planlægningsområde Furesø har flest borgere pr. kapacitet, svarende til én psykolog pr. 8.460 borgere. I gennemsnit har regionen én psykolog til 6.627 borgere.

Plan- planlægningsområde	Antal kapaciteter 2023	Antal borgere 2023	Antal borgere pr. kapacitet
Byen	83	499.329	6.073
Bispebjerg	7	54.626	7.804
Bornholms Regionskommune	8	39.601	4.950
Brønshøj-Husum	6	43.690	7.282
Frederiksberg Kommune	14	104.566	7.469
Indre by	17	56.395	3.317
Nørrebro	10	78.962	7.896
Vanløse	8	40.710	5.089
Østerbro	13	80.779	6.214
Midt	68	471.827	6.886
Ballerup Kommune	7	50.474	7.211
Egedal Kommune	6	45.384	7.564
Furesø Kommune	5	42.300	8.460
Gentofte Kommune	10	75.015	7.502
Gladsaxe Kommune	9	70.322	7.814
Herlev Kommune	6	29.318	4.886
Lyngby-Taarbæk Kommune	10	58.365	5.837
Rudersdal Kommune	9	57.055	6.339
Rødovre Kommune	6	43.594	7.266
Nord	48	330.225	6.847
Allerød Kommune	4	26.006	6.502
Fredensborg Kommune	6	41.820	6.970
Frederikssund Kommune	6	46.288	7.715
Gribskov Kommune	5	41.937	8.387
Halsnæs Kommune	4	31.516	7.879
Helsingør Kommune	10	63.675	6.368
Hillerød Kommune	9	54.191	6.021
Hørsholm Kommune	4	24.792	6.198
Syd	87	593.905	6.856
Albertslund Kommune	6	27.499	4.583
Amager	19	149.702	7.879
Brøndby Kommune	5	37.899	7.580
Dragør Kommune	3	14.519	4.840
Glostrup Kommune	4	23.669	5.917
Hvidovre Kommune	8	53.625	6.703
Høje-Taastrup Kommune	7	56.300	8.043
Ishøj Kommune	3	23.643	7.881
Tårnby Kommune	6	43.309	7.218
Valby	13	65.877	5.067
Vallensbæk Kommune	3	17.500	5.833
Vesterbro	10	80.363	8.036
Total	286	1.895.286	6.627

Kilde: Danmarks Statistik og Københavns Kommunes statistikbank. Befolkningsopgørelser fra 3. kvartal 2023.

FORBRUG I FORHOLD TIL BEFOLKNINGSUNDERLAGET

Figur 2. Antal klienter pr. 1000 borgere fordelt på planområder 2022

Figuren viser, hvor mange personer, der i 2022 modtog psykologbehandling (klienter) pr. 1000 borgere i regionens planområder. Det fremgår, at Byen har den højeste aktivitet med 15 klienter pr. 1000 borgere *. Dette er et udtryk for, at behandlingsaktiviteten er nogenlunde ens på tværs af planområder.

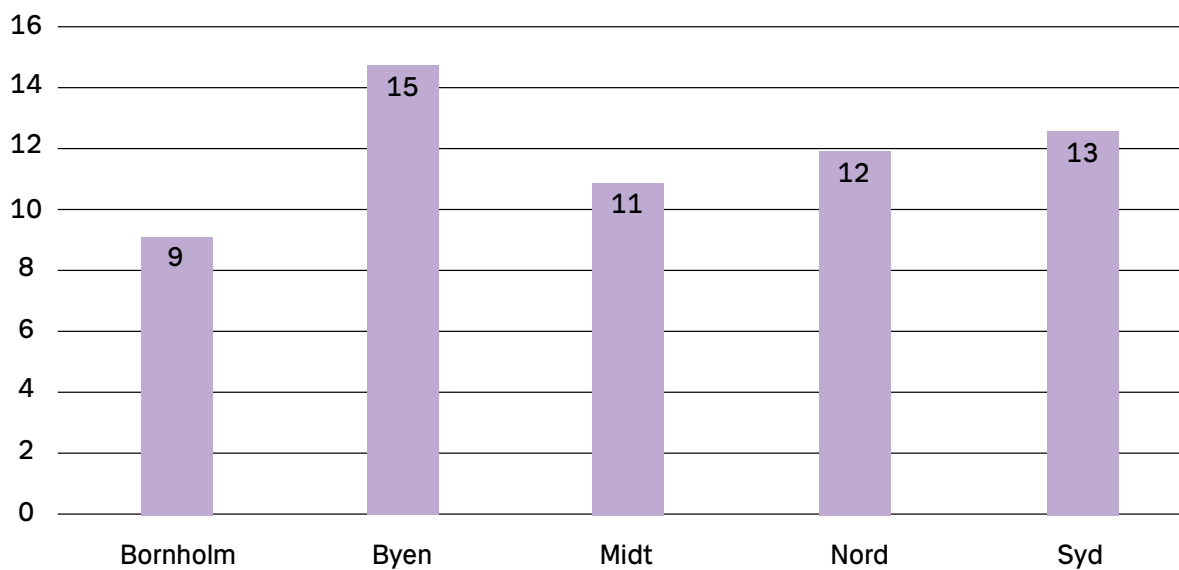

Kilde: Tableau. Forbrugstal fra 10. august 2023. 70 klienter kan i 2022 ikke placeres i en region og er derfor frasorteret i denne opgørelse. Årsagen til manglende region kan skyldes grænsearbejdere, som er bosat uden for regionen, men har samme rettigheder til behandling med offentligt tilskud.

* Bornholm er opgjort særskilt pga. øens geografiske placering, men er en del af planområde Byen. Hvis Byens tal inkluderede Bornholms tal, ville der være 14 klienter pr. 1000 borgere i Byen.

Figur 3. Udviklingen i antal klienter fordelt på klientens planområde i årene 2018-2022

Figuren viser planområdernes udvikling i antal klienter fra 2018 til 2022. Udviklingen viser at behandlingsaktiviteten over tid har flyttet sig. For eksempel er forbruget i planområde Syd i 2022 højere end planområde Byen, som ellers i de øvrige år har været højest. Planområde Nord har færrest antal klienter og behandlingsaktiviteten er faldet de seneste to år

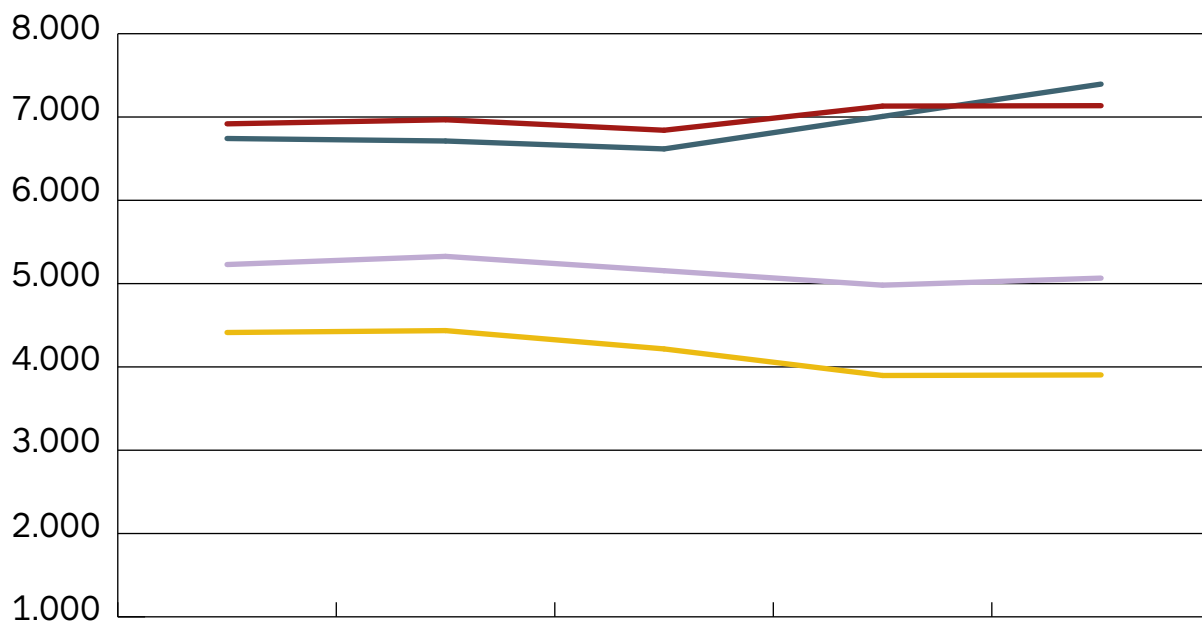

	2018	2019	2020	2021	2022
■ Byen	6.981	6.967	6.841	7.131	7.136
■ Midt	5.229	5.327	5.155	4.981	5.066
■ Nord	4.413	4.436	4.216	3.897	3.904
■ Syd	6.742	6.712	6.617	7.007	7.395

Kilde: Tableau. Forbrugstal fra den 22. august 2023.

Tabel 2. Borgernes forbrug af psykologydelser 2022

Tallet angiver for hvert plan- og planlægningsområde, hvor stort forbruget af psykologbehandling er i 2022. Et lavt befolkningstal (nævneren) angiver et højt forbrug af psykologydelser. Det højeste forbrug i 2022 er i Bispebjerg, hvor én person går til psykolog ud af 55. I Hørsholm er der én ud af 120, hvilket er det planlægningsområde med lavest forbrug.

Planlægningsområde	Antal klienter i 2022 der går til psykolog ud af områdets borgere
Bornholm	1 ud af 111
Byen	1 ud af 68
Bispebjerg	1 ud af 55
Brønshøj-Husum	1 ud af 92
Frederiksberg	1 ud af 78
Indre By	1 ud af 73
Nørrebro	1 ud af 51
Vanløse	1 ud af 61
Østerbro	1 ud af 72
Midt	1 ud af 93
Ballerup	1 ud af 95
Egedal	1 ud af 83
Furesø	1 ud af 92
Gentofte	1 ud af 103
Gladsaxe	1 ud af 84
Herlev	1 ud af 79
Lyngby-Taarbæk	1 ud af 88
Rudersdal	1 ud af 107
Rødovre	1 ud af 96
Nord	1 ud af 85
Allerød	1 ud af 92
Fredensborg	1 ud af 101
Frederikssund	1 ud af 78
Gribskov	1 ud af 75
Halsnæs	1 ud af 85
Helsingør	1 ud af 81
Hillerød	1 ud af 75
Hørsholm	1 ud af 120
Syd	1 ud af 80
Albertslund	1 ud af 80
Amager	1 ud af 69
Brøndby	1 ud af 92
Dragør	1 ud af 104
Glostrup	1 ud af 92
Hvidovre	1 ud af 89
Høje-Taastrup	1 ud af 81
Ishøj	1 ud af 108
Tårnby	1 ud af 111
Valby	1 ud af 69
Vallensbæk	1 ud af 111
Vesterbro-Kongens Enghave	1 ud af 65
Total	1 ud af 82

Datakilde: Tableau. Forbrugstal fra den 8. august 2023. OBS planområdernes antal personer (klienter) er ikke lig med summen af planlægningsområderne, da det er unikke cpr-nr og én klient kan have flere psykologer. Klienter med ukendt planlægningsområde fjernet fra opgørelsen.

OMSÆTNINGSINTERVALLER 2022

Tabel 3. Psykologernes omsætning for 2022 opdelt i intervaller og fordelt på planområder.

Tabellen viser, hvordan psykologerne er inddelt i intervaller ud fra deres omsætning * inden for de enkelte i planområder. Det ses, at der er flest psykologer med omsætning i intervallet '300.000 - <400.000' i Byen, mens der er færrest psykologer med omsætning i intervallet '>= 600.000' i Nord. Generelt set ligger den største andel af psykologerne i intervallet '200.000 - <300.000'. Der er flest psykologer i planområde Byen (84 psykologer). Tabellen indeholder også psykologer, der måtte være på orlov eller har lav aktivitet på grund af sygdom/ andet fravær i 2022.

Antal af Ydernummer	Byen	Midt	Nord	Syd	Hovedtotal	Andel (%)
<100.000	4	4	5	6	19	6,9%
100.000-<200.000	10	14	5	18	47	17,2%
200.000-<300.000	20	16	10	19	65	23,7%
300.000-<400.000	21	14	9	11	55	20,1%
400.000-<500.000	17	7	9	15	48	17,5%
500.000-<600.000	7	10	1	4	22	8,0%
>=600.000	5	3	2	8	18	6,6%
Total	84	68	41	81	274	100%

Kilde: Tableau. Produktionstal fra 10. august 2023.

Tabel 4. Psykologernes omsætning for 2022 inddelt i intervaller og fordelt på aldersgrupper (psykologens alder).

Tabellen viser, hvordan psykologerne er inddelt i intervaller ud fra deres omsætning samt inden for psykologernes aldersgrupper inddelt i 10-års intervaller. Her ses, at 28 psykologer placeres i intervallet '200.000 - <300.000' og de er 60-69 år. Der er flest psykologer i dette omsætningsinterval (24,5 %). Opgørelsen indeholder også psykologer, der måtte være på orlov eller har lav aktivitet på grund af sygdom/ andet fravær i 2022.

Antal af Ydernummer	40-49 år	50-59 år	60-69 år	70-81 år	Hovedtotal	Andel (%)
<100.000	1	7	1		9	3,7%
100.000-<200.000	4	12	9	10	35	14,5%
200.000-<300.000	2	13	28	16	59	24,5%
300.000-<400.000	11	13	23	4	51	21,2%
400.000-<500.000	4	25	19		48	19,9%
500.000-<600.000	3	10	7	1	21	8,7%
>=600.000	2	5	8	3	18	7,5%
Total	27	85	95	34	241	100%

Kilde: Tableau. Produktionstal fra 10. august 2023. Alder på psykologen er fra LunaAdm (yderregistret) den 10. august 2023. 33 psykologer er i dag ophørt, men havde omsætning i 2022. Disse psykologers alder og cpr-nr er slettet i yderregistret. De 33 psykologerne er derfor ekskluderet i denne opgørelse på grund af manglende informationer. De 33 psykologer havde i gennemsnit en omsætning på 192.676 kr. med et minimum på 2.653 til et maksimum på 510.872 kr.

* Omsætningen er, i alle tabeller, angivet uden klientens egenbetaling.

Figur 4. Antal psykologer, der er over eller under grænsen for minimumsafregning.

Figuren viser andelen af psykologer, som i kontrolstatistikken fra 2022 lå hhv. under eller over minimumsafregningen. Her ses at 89,4 % havde en afregning over 175.000 kr. 29 psykologer havde en minimumsafregning under 175.000 i 2022, og heraf var der ni, som havde praktiseret i mere end tre år. Disse ni psykologer levede dermed ikke op til overenskomstens krav i 2022.

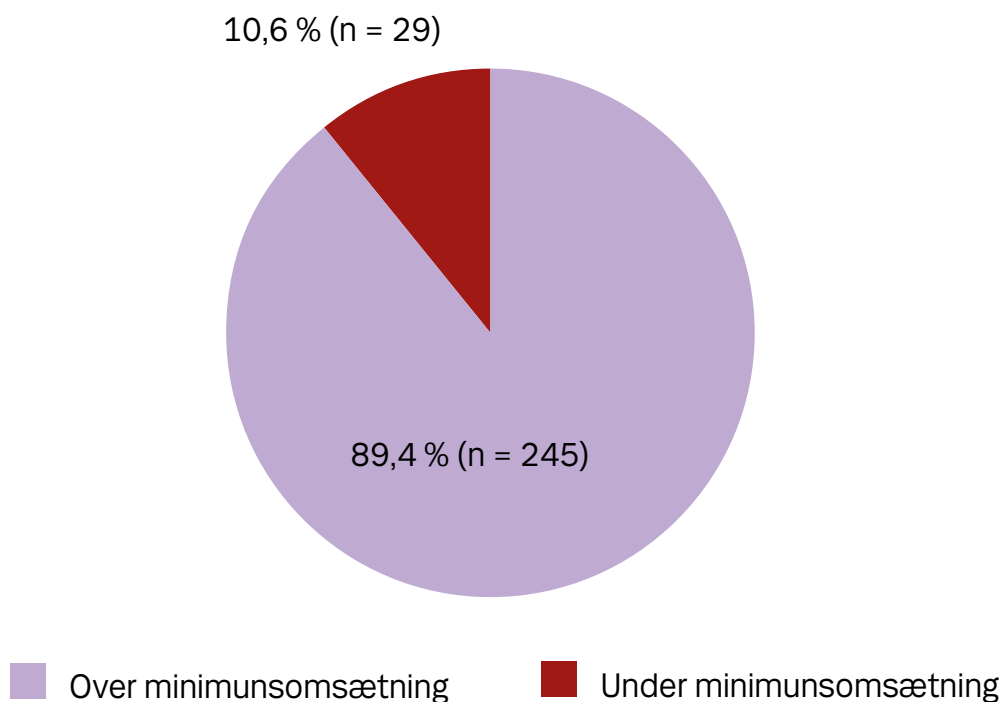

Kilde: Kontrolstatistikker 2022. En psykolog skulle i 2022 efter tre års arbejde under overenskomsten, have afregnet regionen årligt for minimum 175.000 kr.

PSYKOLOGERNES ALDERSFORDELING 2022

Tabel 5. Psykologers alder inddelt i aldersgrupper og aktiviteten i 2022 overfor gennemsnitligt antal behandlede klienter samt gennemsnitligt bruttohonorar.

Tabellen viser psykologerne inddelt i 10-års aldersintervaller samt gennemsnit antal af klienter, gennemsnitligt bruttohonorar og antal af psykologer, der er placeret i pågældende aldersinterval. Det ses, at de 60-69-årige har det højeste gennemsnit af klienter og bruttohonorar.

Rækkemærkater	Gennemsnit af antal klienter	Gennemsnit af Bruttohonorar	Antal af psykologer
40-49 år	86,8	355.751	27
50-59 år	90,3	358.845	85
60-69 år	96,4	363.390	95
70-81 år	85,2	281.167	34
Total	91,6	349.332	241

Kilde: Tableau. Produktionstal fra 10. august 2023. Alder på psykologen er fra LunaAdm (yderregistret) den 10. august 2023. 33 psykologer er i dag ophørt, men havde omsætning i 2022. Disse psykologers alder og cpr-nr er slettet i yderregistret. De 33 psykologerne er derfor ekskluderet i denne opgørelse. De 33 psykologer havde i gennemsnit en omsætning på 192.676 kr. med et minimum på 2.653 til et maksimum på 510.872 kr.

KLIENTERS ALDERSFORDELING 2022

Tabel 6. Klientens alder på ydelsestidspunktet inddelt i aldersgrupper og antal klienter i årene 2016 og 2022.

Tabellen viser udviklingen, fra den forrige praksisplan i 2016 til 2022, af hvilke aldersgrupper, der modtager psykologbehandling. Her bemærkes særligt den procentuelle stigning i aldersgruppen 80-89 år med 47 % og faldet i aldersgruppen 40-49 år med 23 %. Den yngste og ældste aldersgruppe er små tal som procentvis giver stort udsving, men ikke nødvendigvis kan tillægges stor betydning. Der er flest klienter i 2022 i alderen 20-29 år. Samlet set er der et fald i antal ydelser i perioden på 9 %.

Ti-års aldersgruppe	Antal ydelser			
	2016	2022	Ændring	Ændring
0-9 år	70	8	-62	-89%
10-19 år	1.325	1.044	-281	-21%
20-29 år	6.826	7.462	636	9%
30-39 år	6.289	4.945	-1.344	-21%
40-49 år	4.768	3.667	-1.101	-23%
50-59 år	3.722	3.263	-459	-12%
60-69 år	2.111	2.097	-14	-1%
70-79 år	898	1.103	205	23%
80-89 år	158	232	74	47%
90-99 år	12	2	-10	-83%
Total	25.419	23.034	-2.385	-9%

Datakilde: Tableau. Forbrugsdata er hentet den 28. august 2023.



To klienter har ukendt alder på grund af et særligt sundhedskort og er derfor frasorteret.

VEDERLAGSFRIE KLIENTERS AKTIVITET

Figur 5. Udvikling i bruttohonorar for årene 2018 – 2022 for hhv. tilskudsklienter og vederlagsfrie klienter.

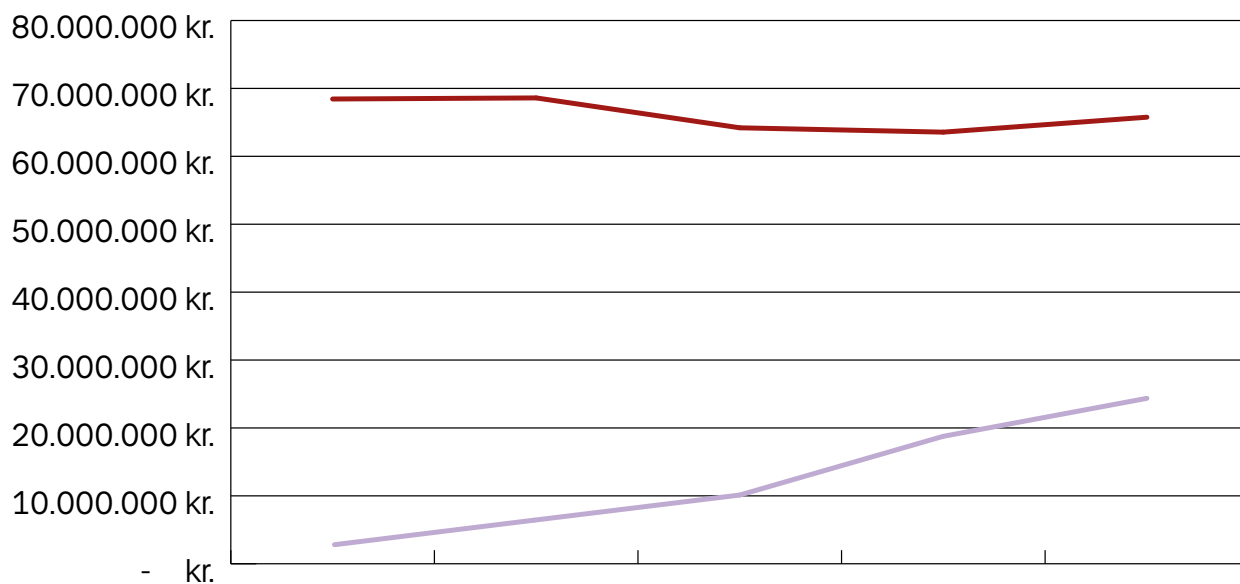
Figuren viser bruttohonorar i 2018-2022 opdelt i tilskudsklienter og vederlagsfrie klienter. Det ses, at der fra 2019 til 2020 sker et bemærkelsesværdigt fald i det samlede bruttohonorar for tilskudsklienter. Tilsvarende stiger det samlede bruttohonorar for de vederlagsfrie klienter stabilt.



	2018	2019	2020	2021	2022
 Tilskudsklienter	6.981	6.967	6.841	7.131	7.136
 Vederlagsfrie klienter	5.229	5.327	5.155	4.981	5.066

Datakilde: Tableau. Forbrugstal er hentet den 16. august 2023.

Tablet 7. Aktivitet i planområder for vederlagsfrie klienter i 2022.

Tabellen viser de vederlagsfrie klienters behandlingsaktivitet opgjort i antal ydelser, antal klienter og bruttohonorar for hhv. depression og angst. Her ses, at der er blev honoreret i alt 4.378 ydelser i Syd, som det højeste antal. Derimod er der flest (unikke) klienter i planområde Byen (713 klienter), der blev behandlet for angst i 2022.

Det er yderligere opgjort i bruttohonorar, hvor stor en andel de vederlagsfrie klienter, der er henvist med depression og angst udgør i forhold til alle behandlede klienter henvist med depression og angst. Samlet set udgør de vederlagsfrie klienter, som er henvist med henholdsvis depression 30 % og angst 43 % ud af alle henviste tilskudsklienter (med depression og angst). Planområde Midt har den største andel af de vederlagsfrie klienter, som er henvist med angst. Hvorimod planområde Byen har den største andel af vederlagsfrie klienter, der er henvist med depression.

Planområde (Udførende)	Antal ydelser		Antal klienter		Bruttomonar- vederlagsfrie klienter		Bruttomonar - tilskuds- og vederlagsfrie klienter		Andel (%) vederlagsfrie (bruttomonar)	
	Depression (ydelser - vederlagsfrie)	Angst (ydelser - vederlagsfrie)	Depression (antal personer - vederlagsfrie)	Angst (Antal personer - vederlagsfrie)	Depression (bruttomonar - vederlagsfrie)	Angst (bruttomonar - vederlagsfrie)	Depression (bruttomonar 2022)	Angst (bruttomonar 2022)	Depression - Derlagsfrie Andel	Angst - Vederlagsfrie Andel
Bornholm	152	218	21	24	138.069	197.749	574.632	530.579	24%	37%
Byen	3.236	4.259	495	713	3.098.946	4.097.249	9.365.716	10.105.789	33%	41%
Midt	2.593	3.790	395	575	2.523.739	3.652.187	8.140.905	7.893.361	31%	46%
Nord	1.387	2.085	259	353	1.351.209	2.002.095	4.639.612	4.472.672	29%	45%
Syd	2.984	4.378	490	698	2.773.949	4.095.023	9.754.340	10.033.884	28%	41%
Total	10.352	14.730	1.644	2.341	9.885.912	14.044.304	32.475.204	33.036.285	30%	43%

Datakilde: Tableau. Forbrugstal er hentet den 15. august 2023.

Figur 6. Antal klienter i vederlagsfri behandling for depression og/ eller angst opgjort efter klientens alder i 2022.

Figuren viser de vederlagsfrie klienter inddelt efter depression eller angst som henvisningsårsag og opdelt efter alder på ydelsestidspunktet. Det ses, at der er flest klienter henvist med depression med alderen 24 år og flest klienter henvist med angst, som er 23 år. Det er muligt fortsat at færdiggøre vederlagsfri behandling, når klienten er ældre end 24 år, da det er alderen ved henvisningstidspunktet, som er afgørende.

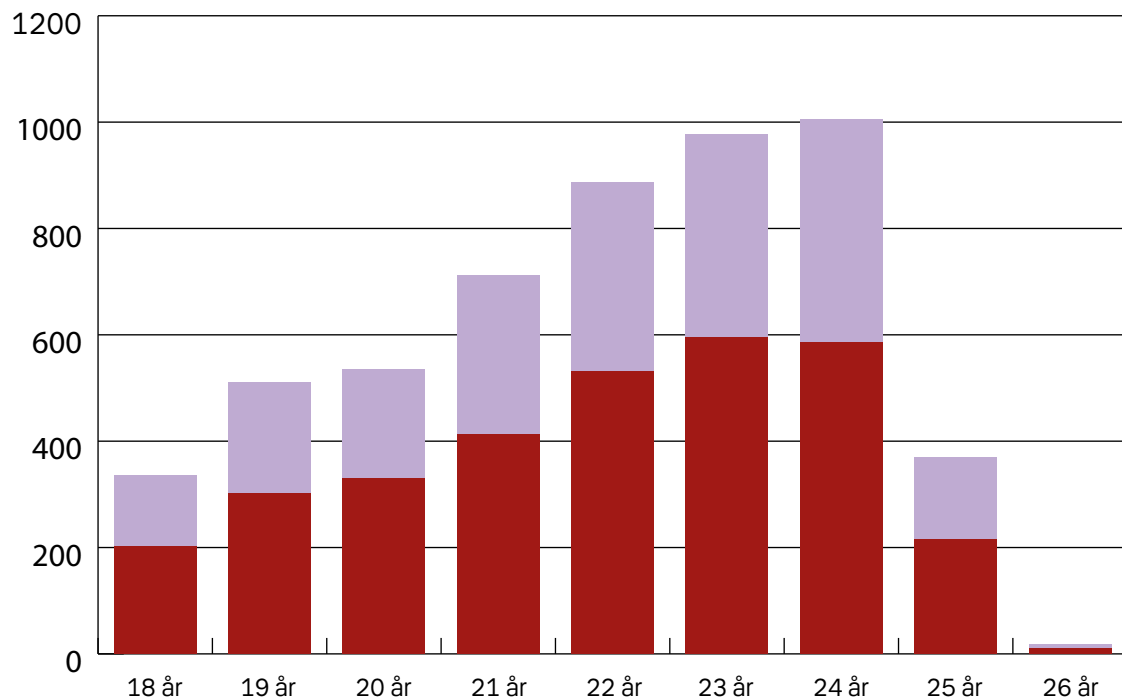

	18 år	19 år	20 år	21 år	22 år	23 år	24 år	25 år	26 år
■ Vederlagsfrie - angst	202	301	330	413	531	596	585	215	10
■ Vederlagsfrie - depression	135	210	206	299	356	380	421	156	8

Datakilde: Tableau. Forbrugstal er hentet den 16. august 2023.

Tabel 8. Antal vederlagsfrie ydelser i 2022 i antal og gennemsnit fordelt på klientens alder i 2022.

Tabellen viser antal vederlagsfrie ydelser i antal og gennemsnit af antal ydelser pr. klient for alderen 18-26 år i 2022. Det fremgår i tabellen, at de 24-årige henvist med depression i 2022 har de længste forløb med gennemsnitlig 5,25 ydelser pr. klient, mens det for angst er de 18-årige der har de længste forløb i 2022 med gennemsnitlig 5,20 ydelser pr. klient. Det er dog sandsynligt, at forløbet for den enkelte klient er længere, da et forløb ikke følger et kalenderår. Det er desuden muligt for klienter med angst og depression at blive genhenvist. Dette kan i så fald betyde, at en klient har mulighed for op til 24 sessioner med en psykolog

Alder, år	Depression – antal ydelser	Gennemsnit antal ydelser pr. klient med depression	Angst – antal ydelser	Gennemsnit antal ydelser pr. klient med angst
18 år	636	4,71	1.050	5,20
19 år	989	4,71	1.445	4,80
20 år	1.011	4,91	1.466	4,44
21 år	1.458	4,88	1.906	4,62
22 år	1.738	4,88	2.502	4,71
23 år	1.815	4,78	2.866	4,81
24 år	2.209	5,25	2.732	4,67
25 år	661	4,24	988	4,60
26 år	16	2,00	19	1,90
Total	10.533	6,24	14.974	6,16

Datakilde: Tableau. Forbrugstal er hentet den 16. august 2023.

VENTETIDSOPGØRELSER PR. 25. JULI 2023

Tabel 9. Ventetider for vederlagsfri ordning og tilskudsordning samt om ventetiderne er rettidigt opdateret.

Tabellen viser et øjebliksbillede af psykologernes ventetider inden for de enkelte planlægningsområder opgjort i et mediantal (antal uger). En median er den midterste værdi i et sorteret datasæt. Ventetidstallet er angivet for de psykologer i planlægningsområdet, som har opdateret ventetid rettidigt inden for de seneste to måneder. Der er i juli 2023 gennemsnitligt 48 % psykologer, som opdaterer rettidigt. I planlægningsområde Furesø er det alle psykologer, som har opdateret rettidigt, mens det på Vesterbro kun er 11 % svarende til én ud af ni psykologer, der har opdateret rettidigt.

PLAN-/PLANLÆGNINGS-OMRÅDE	ANTAL YDERE I ALT MED FORPLIGTELSE TIL AT REGISTRERE	ANTAL YDERE M. RETTIDIGT OPDATERET VENTETID	ANDEL RETTIDIGT OPDATERET =	VEDERLAGSFRI VENTETID MEDIAN JUL 23	VEDERLAGSFRI VENTETID MEDIAN JUL 23
Planområde Byen	77	34	44%	27	20
Bispebjerg	6	3	50%	32	22
Bornholm regionskommune	4	1	25%	30	25
Brønshøj-Husum	6	4	67%	23,5	4
Frederiksberg Kommune	13	9	69%	24	21
Indre By	17	6	35%	27,5	21,5
Nørrebro	10	2	20%	31	19,5
Vanløse	8	4	50%	19,5	12
Østerbro	13	5	38%	26	12
Planområde Midt	63	28	44%	12	12
Ballerup Kommune	7	4	57%	10	10,50
Egedal Kommune	5	3	60%	8	8,33
Furesø Kommune	5	5	100%	12	12,00
Gentofte Kommune	10	2	20%	26,5	26,50
Gladsaxe kommune	9	2	22%	10	10,00
Herlev kommune	4	2	50%	19,5	19,50
Lyngby-Taarbæk Kommune	9	5	56%	12	18,20
Rudersdal Kommune	9	4	44%	8	8,00
Rødovre Kommune	5	1	20%	29	29,00

Tabel 9 fortsættes på næste side

PLAN-/ PLANLÆGNINGS- OMRÅDE	ANTAL YDERE I ALT MED FORPLIGTELSE TIL AT REGISTRERE	ANTAL YDERE M. RETTIDIGT OPDATERET VENTETID	ANDEL RETTIDIGT OPDATERET =	VEDERLAGSFRI VENTETID MEDIAN JUL 23	VEDERLAGSFRI VENTETID MEDIAN JUL 23
Planområde Nord	46	24	52%	8	8
Allerød Kommune	4	1	25%	8	8,00
Fredensborg Kommune	6	4	67%	8,5	8,75
Frederikssund Kommune	4	1	25%	12	12,00
Gribskov Kommune	5	3	60%	4	4,33
Halsnæs Kommune	4	2	50%	8,5	8,50
Helsingør Kommune	10	7	70%	10	11,86
Hillerød Kommune	9	3	33%	6	5,33
Hørsholm Kommune	4	3	75%	6	7,33
Planområde Syd	83	42	51%	12	11
Albertslund Kommune	6	2	33%	23	23,00
Amager	19	9	47%	14	15,11
Brøndby Kommune	4	2	50%	3,5	3,50
Dragør Kommune	3	2	67%	11,5	11,50
Glostrup Kommune	4	3	75%	5	6,33
Hvidovre Kommune	8	5	63%	1	3,20
Høje-Taastrup Kommune	7	4	57%	12	12,75
Ishøj Kommune	3	2	67%	5,5	5,50
Tårnby Kommune	5	3	60%	12	10,67
Valby	12	8	67%	15,5	16,38
Vallensbæk Kommune	3	1	33%	6	6,00
Vesterbro	9	1	11%	12	12,00
Total	269	128	48%	11,9	11,5

Kilde: Sundhed.dk. I juli 2023 modtog regionerne én gang om måneden ventetidsdata fra sundhed.dk.

PENDLERSTATISTIK

Tablet 10. Pendlerstatistik 2022

Tabellen viser for hvert planlægningsområde, hvor klienter i Region Hovedstaden har modtaget sin psykologbehandling i Region Hovedstaden. Planlægningsområderne vandret er klientens planlægningsområde, og lodret er det planlægningsområde, hvor psykologen har praksis. For eksempel er der 103 klienter bosat i Albertslund, som også har modtaget psykologbehandling i Albertslund. Et eksempel, hvor klienter modtager behandling i et andet planlægningsområde, er Amager, hvor 288 klienter modtog behandling i Indre By. Til sammenligning var der 253 klienter fra Amager, der modtog behandling på Amager.



**Region
Hovedstaden**